

# MULTI T centro cultura cavriago 9LO



**LA NUOVA SEDE DEI  
SERVIZI CULTURALI E RICREATIVI  
DEL COMUNE DI CAVRIAGO**

## Centro Culturale Comunale

Piazza Zanti 4  
Anno di nascita: 1980  
Superficie: mq. 737  
Presenza di barriere architettoniche

### **BIBLIOTECA:**

prestito libri, riviste e fumetti, cd musicali, film in dvd  
reference e consulenza  
prestito interbibliotecario  
sezione quotidiani e riviste  
internet

Superficie al pubblico: mq. 295  
Posti a sedere: 64  
Postazioni internet: 6

### **Documenti a scaffale aperto al 31/12/2010:**

libri: **28.197**  
cd musicali: **6.264**  
dvd: **1.971**  
quotidiani e riviste: **162** (14 quotidiani, 148 riviste)

### **Dati di gestione, anno 2010**

acquisti documentari: **5.500**  
prestiti: **76.751**  
consultazioni internet: **6.373**  
utenti: **3.852**  
ore settimanali di apertura: **30**  
giornate di apertura: **301**  
gestione: diretta in economia

### **Punti di criticità:**

barriere architettoniche  
dimensioni insufficienti struttura

### **ATTIVITÀ CULTURALI:**

corsi musicali e di apprendimento  
iniziative di promozione alla lettura  
progetti con le scuole  
organizzazione di spettacoli, conferenze, concerti, mostre  
ricerche e attività editoriali

### **Dati di gestione, anno 2010:**

corsi musicali, informatici, di lettura: 28, partecipanti 1.340  
promozione per adulti e ragazzi: incontri 156, presenze 3.212  
rassegne cinematografiche e teatrali: serate 19, presenze 4.794  
concerti: 7, presenze 320  
estate in piazza: serate 14, presenze stimate 2.800  
mostre: 7, visitatori stimati 2.240

## Archivio Fotografico e Laboratorio delle identità e delle memorie

Piazza don Dossetti I  
Anno di nascita: 1998  
Superficie: mq. 24

### Servizi:

consultazione documenti fotografici tramite internet  
riproduzione documenti fotografici

Patrimonio catalogato: 11.254 fotografie

### Attività e progetti:

Il "Laboratorio delle identità e delle memorie" è uno strumento a disposizione di tutti i cittadini per conoscere e condividere la storia del proprio paese.

Il servizio, sotto la direzione e la responsabilità del Centro Culturale, si avvale della collaborazione di un gruppo di volontari.

Raccolta, selezione, catalogazione e conservazione documenti, immissione catalogo in internet, acquisizione di materiale documentario di Enti e privati, progetti di ricerca di documentazione locale, editoria, allestimento di mostre fotografiche.

### Punti di criticità:

spazio insufficiente  
ambiente non adeguato

## Magazzino Librario

Piazza don Dossetti I  
Anno di nascita: 1994  
Superficie: mq. 50

### Servizio:

conservazione dei documenti non presenti a scaffale aperto presso la biblioteca, reperibili e prestabili al pubblico su richiesta (consegna a 24 ore)

Patrimonio: 12.569 documenti

## Sala Comunale delle Mostre

Piazza don Dossetti I  
Anno di nascita: 1985  
Superficie: mq. 250

### Attività:

allestimento esposizioni artistiche e didattiche e sala civica

### Dati di gestione, anno 2010:

Numero allestimenti: 3, visitatori 2.240

Giorni di apertura : 41

Gestione: diretta in economia

## Ludoteca Tempoperso

Via Paterlini 23  
Anno di nascita: 1990  
Superficie: mq. 130

### **Servizi:**

prestito giochi, gioco in sede  
attività di animazione, laboratori, tornei

Patrimonio: 969 giochi  
Posti a sedere: 20

### **Dati di gestione, anno 2010:**

Prestiti: 940  
Utenti: 168  
Presenze annue: 4.371  
Frequentatori (media per giorno di apertura): 25,5  
Ore di apertura settimanali: 11  
Giornate di apertura: 171

## Cinema Multisala Novecento

Via del Cristo 5  
Anno di nascita: 1996  
Superficie: mq. 1.733

### **Servizi:**

2 sale per proiezioni di film  
sala grande con palcoscenico per spettacoli musicali e teatrali  
bar, guardaroba, sala di attesa.

Il Centro Culturale collabora con Multisala per la programmazione e organizzazione di svariate attività: teatro e cinema per ragazzi, festival, rassegne di musical e operetta

Gestione affidata a Cooperativa Novecento

## Il Volontariato

Per l'erogazione dei servizi il Centro Culturale si avvale di personale dipendente, di prestazioni occasionali e di consulenze di esperti esterni quali: insegnanti di musica, animatori per la promozione di attività rivolte ai ragazzi, ludotecari, docenti e consulenti per le attività espositive e promozionali per adulti.

Per ciò che riguarda i servizi e le attività integrative e complementari il Centro Culturale attiva forme di collaborazione con **volontari singoli e associati**.

In particolare numerosi volontari operano attualmente:

- nel “Laboratorio delle identità e delle memorie” collaborando a: raccolta di testimonianze orali e documentazione fotografica, allestimento di mostre, ricerche di archivio in vista di pubblicazione di volumi;
- attività di supporto nel trattamento dei documenti (incartatura, etichettatura, chippatura) da inserire a scaffale in biblioteca;
- ricollocazione dei documenti e riordino degli spazi del servizio bibliotecario;
- letture pubbliche rivolte agli utenti e alla cittadinanza.

Uno degli obiettivi primari del **Multiplo** è quello di ampliare la collaborazione con volontari singoli e associati per attività di supporto, in collaborazione con il personale interno, e di predisporre progetti di volontariato sia per il funzionamento quotidiano dei servizi, sia per l'accoglienza degli utenti, sia per le attività culturali e promozionali.



# IL MULTIPLO:

la nuova sede dei servizi culturali e ricreativi  
Inaugurazione prevista per **SETTEMBRE 2011**  
Sintesi del progetto

## BREVE CRONISTORIA

Dall'inaugurazione nel 1980 del Centro Culturale ad oggi la crescita dei servizi bibliotecari e culturali è stata consistente e continua e lo spazio si è rivelato presto insufficiente a contenere i servizi che nel corso degli anni si sono sviluppati o si sono aggiunti, tanto che molte attività hanno dovuto trovare sede in altri luoghi o sono state estromesse per dare agio al primario servizio di biblioteca.

Attorno alla biblioteca, centro di informazione e documentazione e considerata il servizio centrale e prioritario, si sono affermati nel corso degli anni servizi ed attività con un'identità sempre più precisa, punto di riferimento stabile per la cittadinanza.

L'ottica interdisciplinare delle proposte culturali ha permesso di integrare le raccolte librerie con gli altri servizi, conferendo ad un centro di piccole dimensioni come Cavriago l'ampio ventaglio di opportunità formative e informative che in genere è prerogativa dei centri maggiori.

Lo sviluppo e la crescita esponenziale dei servizi porta l'Amministrazione a una riflessione sulla necessità di una sede più ampia e priva di barriere architettoniche, nella convinzione che i servizi culturali costituiscano uno straordinario strumento per promuovere lo sviluppo ed il progresso civile, sociale ed economico della propria comunità e che abbiano un ruolo fondamentale nel concorrere al miglioramento della qualità della vita di tutta la popolazione.

**Il percorso progettuale inizia nel 1998** con un primo incarico per valutare la possibilità di ristrutturare la sede attuale e con la successiva decisione di porsi come obiettivo una sede nuova.

Per alcuni anni si svolge un dibattito vivace e approfondito sulla localizzazione del nuovo servizio che coinvolge gran parte della cittadinanza e che **si conclude nel 2005** con la decisione dell'acquisto di Villa Sirotti.



**1998**

l'Amministrazione comunale affida un incarico per la progettazione della ristrutturazione del Centro Culturale (superamento barriere architettoniche, accessibilità servizi igienici, messa a norma impianti, nuova disposizione funzionale della biblioteca).

Gli studi effettuati dimostrano che l'abbattimento delle barriere e la messa a norma antincendio comprometterebbero la funzionalità della biblioteca per ulteriore restringimento dello spazio per i servizi. L'Amministrazione decide di cercare una soluzione per una nuova sede e nel frattempo di eseguire solo i lavori più urgenti: sostituzione centrale termica, revisione impianti, sostituzione persiane, ripristino intonaco esterno.

**1998**

prima ipotesi di dimensionamento della nuova sede: mq. 2.500/2.800.

**1999**

nel programma della nuova Amministrazione compare come obiettivo la scelta della nuova sede e il reperimento/acquisto.

**2000**

studio di fattibilità per la localizzazione del nuovo Centro Culturale su dieci ipotesi.

**2001**

la giunta comunale stabilisce nuovi criteri: dimensionamento mq. 1.800, localizzazione centro storico, mancanza di barriere. Sedi possibili: Mulino Avanzi, Cooperbanca, Coop Muratori. Obiettivo: scegliere definitivamente sede entro anno 2002, fare incontri con cittadinanza su scelta sede.

**2002**

entrano in gioco per eventuale localizzazione anche Villa Scaruffi (scartata per dimensioni insufficienti) e area parcheggio Govi.

**2003**

l'Amministrazione comunale decide di bandire un concorso di progettazione su due localizzazioni. Luoghi: parcheggio via Govi, Cooperbanca.

**2004**

effettuato concorso di progettazione. 15 partecipanti. La commissione seleziona 5 progetti su ognuna delle due collocazioni.

**2005**

l'Amministrazione comunale accantona le ipotesi precedenti, non considerate adeguate.

In ottobre acquisto di Villa Sirotti Bruno e relativo parco. Dal 2005 prende il via una nuova fase di riflessione e approfondimento delle esigenze culturali del paese, che porta all'**approvazione del progetto esecutivo nel 2008** a cura dell'Arch. Giorgio Menozzi (Centro Cooperativo di Progettazione scrl di Reggio Emilia) e **all'inizio dei lavori di cantiere nel gennaio 2009**.

**La conclusione dei lavori è prevista per primavera 2011 e l'inaugurazione della nuova struttura per Settembre 2011.**

## OBIETTIVI DEI NUOVI SERVIZI

Nell'istituire, gestire e sviluppare i servizi culturali il Comune intende perseguire i seguenti **obiettivi**:

- soddisfare il diritto di tutti i cittadini all'informazione e alla conoscenza
- offrire tutti i documenti e gli strumenti di informazione, su tutti i supporti possibili che la società e le nuove tecnologie offrono, senza limitazioni e senza censure
- rafforzare i luoghi e le occasioni di informazione e scambio culturale
- mettere a disposizione un luogo di libertà, dove ciascuno può entrare, trovare ciò che gli interessa, avere libero accesso a tutti i documenti e le tecnologie presenti
- offrire un luogo di incontro, un luogo per la comunità in cui vengono messi a disposizione gli strumenti per sapere e giudicare autonomamente, in cui trovano spazio la discussione, il confronto, il dubbio, lo spirito critico

Ulteriore obiettivo è quello di ottimizzare la spesa e di prestare il massimo impegno alla razionalizzazione delle scelte organizzative e gestionali.

Per questo viene posta una forte attenzione ad alcuni punti:

- architettura funzionale, che permetta ampia flessibilità
- struttura organizzativa e informativa che faciliti l'accesso, la fruizione, le interazioni fra i servizi
- dotazione documentaria ampia, aggiornata e diversificata
- infrastrutture tecniche ottimali
- orari ampi e coerenti con le esigenze della cittadinanza
- personale adeguato e qualificato.

Le principali **linee di progettazione** della nuova sede dei servizi culturali sono state:

- integrazione dei servizi culturali in un'unica sede, convergenza in un unico luogo di attività e funzioni diverse e apertura di nuovi servizi (biblioteca, ludoteca, artoteca, emeroteca, prestito cd e dvd, servizi multimediali, archivio fotografico, scuola di musica, laboratorio delle identità e delle memorie, atelier e spazi per corsi e attività ricreative e creative, sala polivalente-auditorium)
- centralità dell'utenza (abbattimento di tutte le barriere, gratuità, multiculturalità)
- ottimizzazione della spesa e razionalizzazione organizzativa e gestionale

Cavriago ha molto investito in passato nella cultura, sia a livello istituzionale che a livello della società civile, e i numeri elevatissimi delle presenze e dei prestiti in biblioteca, il successo delle iniziative culturali e dei corsi musicali, l'affollamento della ludoteca, il fenomeno del volontariato, la presenza di una comunità consapevole e partecipe della vita pubblica confortano e stimolano a continuare ad investire.



## IL MULTIPLO

L'area di Villa Sirotti Bruno sarà la cornice adeguata a questo scopo, diventerà uno spazio pubblico e accessibile a tutti per le esigenze di oggi e del futuro.

La conoscenza e il sapere sono beni immateriali che, al contrario degli oggetti materiali, non si “consumano” ma si moltiplicano tanto più quanto maggiore è il numero di coloro che possono fruirne. **Sono beni comuni, disponibili a tutti.**

Per questo l'Amministrazione pubblica ha deciso di mettere a disposizione un grande spazio e un bellissimo parco nel centro del paese, di progettare per tutta la comunità un nuovo luogo pubblico di cultura e di informazione, di incontro e di aggregazione.

E' stato scritto che vivendo si vive una sola vita, ma leggendo un libro se ne possono vivere due. A Cavriago si potrà dire che non solo leggendo, ma anche ascoltando la musica, suonando uno strumento, guardando un film, godendo di un'opera d'arte, giocando insieme, partecipando a un corso o a una conferenza si possono vivere tante vite, allargare gli orizzonti, aprirsi al confronto, accrescere la qualità della vita.



Via Repubblica 23  
 Anno di nascita previsto: 2011  
 Superficie totale edifici: mq. 2.843  
 Superficie totale area: mq. 10.000

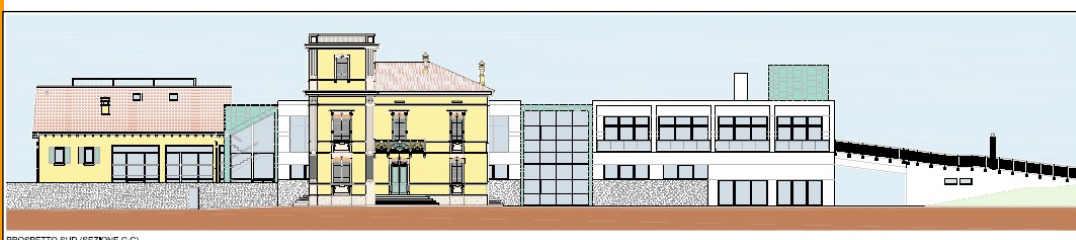

**Prospetto sud del Multiplo.** Da sinistra scuola di musica e sala polivalente (ex casa colonica), uffici, sale studio e archivio fotografico (ex Villa Sirotti – Bruno), biblioteca, ludoteca, artoteca e collina di accesso al piano ragazzi (nuovo edificio).

## I SERVIZI DEL MULTIPLO

- Prestito libri, riviste e fumetti, cd musicali, dvd e giochi, prestito interbibliotecario
- Reference e consulenza
- Ampia offerta di quotidiani locali e nazionali per la lettura
- Esposizione e prestito di opere d'arte
- Gioco in sede
- Postazioni Internet
- Postazioni attrezzate per ascolto/visione e per videogame in sede
- Consultazione e riproduzione documenti fotografici
- Postazioni per lettura e consultazione
- Lettura e gioco all'aperto nel parco
- Punto di ristoro
- Sale studio
- Scuola di musica
- Collaborazione con enti e associazioni del territorio per iniziative sulla realtà locale
- Attività Corsistica per il tempo libero
- Iniziative di promozione alla lettura
- Attività di animazione, laboratori, tornei
- Progetti con le scuole
- Organizzazione di spettacoli, conferenze, concerti, mostre
- Ricerche e attività editoriali
- Possibilità di affittare spazi attrezzati ad associazioni

**La Nuova Struttura**  
1.448 mq. complessivi



**PIANO TERRA, Adulti:**

Atrio e informazioni di comunità  
 Bancone  
 Narrativa, Poesia e Teatro  
 Casa, Tempo libero, Fumetti, Adolescenti  
 Viaggi, Lingue, Saggistica  
 Musica e Cinema  
 Arte e artoteca  
 Postazioni Internet  
 Magazzino  
 Atelier

Superficie al pubblico: mq. 809  
 Posti a sedere: 82  
 Postazioni multimediali: 18  
 Patrimonio documentario: 32.677

**PRIMO PIANO, Multiplo Junior:**

Bancone  
 I Piccolissimi (0-5 anni)  
 Narrativa  
 Albi illustrati, Rime  
 Animali e Natura  
 Mi Piace  
 Così lo so!  
 Genitori  
 Giornali, riviste, fumetti  
 Postazioni Internet  
 Atelier "Giochiamo!"

Superficie al pubblico: mq. 574  
 Posti a sedere: 65  
 Postazioni multimediali: 9  
 Patrimonio documentario: 11.550

**Casa Colonica**  
711 mq. complessivi



**PIANO TERRA:**

Quotidiani e riviste  
Documentazione locale  
Punto Ristoro  
Aule di musica

**PRIMO PIANO:**

Aule di musica  
Sala polivalente

Superficie al pubblico: mq. 205  
Posti a sedere: 26  
Postazioni multimediali: 1  
Patrimonio documentario: 613

Superficie al pubblico: mq. 169  
Posti a sedere: 99



**Villa Sirotti**  
562 mq. complessivi



**INTERRATO:**

Magazzini e depositi

**PIANO TERRA:**

Sale Studio  
Uffici

Superficie al pubblico: mq. 137  
Posti a sedere: 16

**PRIMO PIANO:**

Uffici  
Legatoria

**SECONDO PIANO:**

Archivio fotografico  
Laboratorio delle identità e delle memorie  
Sala Riunioni

## Parco 9.000 mq. complessivi



Il giardino antistante la villa (mq. 4.770) sin dai primi decenni del '900 è stato impostato in puro stile eclettico. Dalla fine degli anni '40 e per tutto il sec. XX, il giardino ha subito una serie di interventi di decisa trasformazione, con l'inserimento di diversi ambiti (stanze segrete) ispirati allo stile italiano di derivazione classica, rinascimentale. Sono quindi sorti giochi di forme, piccoli labirinti, passaggi segreti, aiuole finemente ricamate con bosso nano e sono stati inseriti innumerevoli manufatti in marmo di differenti epoche e fogge. La porzione nuova del parco si sviluppa per settori differenziati, ciascuno con fisionomia autonoma, tanto spaziale che botanica e persino architettonica, attraverso l'orto, il riquadro delle erbe aromatiche, quello delle rose antiche e infine quello delle fioriture stagionali.



## ANNO 2010 - SCAFFALE APERTO

giorni di apertura 301 - ore di apertura settimanali 30, ore di apertura annue 1.406

		documenti	Prestiti / consult.ni	indice circolazione	abitanti	iscritti	indice impatto	prestiti per iscritto
Libri + opuscoli	adulti	17.423	21.652	1.24	8.323	1.953	23.4%	11
	ragazzi	10.774	23.042	2.13	1.427	1.319	92.4%	17.4
	<b>totale</b>	<b>28.197</b>	<b>44.694</b>	<b>1.58</b>	<b>9.750</b>	<b>3.272</b>	<b>33.5%</b>	<b>13.6</b>
CD	adulti	6.255	9.877	1.57	8.323	569	6.8%	17.3
	ragazzi	109	530	4.86	1.427	80	5.6%	6.6
	<b>totale</b>	<b>6.264</b>	<b>10.407</b>	<b>1.66</b>	<b>9.750</b>	<b>649</b>	<b>6.6%</b>	<b>16</b>
DVD	adulti	1.650	11.174	6.77	8.323	665	7.9%	16.8
	ragazzi	321	5.806	18.08	1.427	412	28.8%	14
	<b>totale</b>	<b>1.971</b>	<b>16.970</b>	<b>8.6</b>	<b>9.750</b>	<b>1.077</b>	<b>11%</b>	<b>15.7</b>
Internet	adulti	/	3.811		8.323	415	4.9%	9.1
	ragazzi	/	2.561		1.427	292	20.4%	8.7
	<b>totale</b>		<b>6.372</b>		<b>9.750</b>	<b>707</b>	<b>7.2%</b>	<b>9</b>

	documenti	prestiti	indice circolazione	abitanti	iscritti	indici impatto	prestiti per iscritto
<b>TOTALE</b>	<b>36.432</b>	<b>78.443</b>	<b>2.15</b>	<b>9750</b>	<b>3.724</b>	<b>38,2%</b>	<b>21</b>

La tabella riporta l'attuale situazione del servizio di biblioteca per quanto riguarda patrimonio documentario, prestiti, iscritti e impatto del servizio bibliotecario sulla città.

**PREVISIONI A REGIME  
a 5 anni dall'apertura**

		documenti	prestiti / consultazioni	indice circolazione	abitanti	iscritti	indice impatto	Prestiti / cons. per iscritto
libri	adulti	18.146	43.500	2,40	8.987	3.500	38,95	12,43
	ragazzi	10.750	25.600	2,38	1.763	1.600	90,75	16,00
	<b>totale</b>	<b>28.896</b>	<b>69.100</b>	<b>2,39</b>	<b>10.750</b>	<b>5.100</b>	<b>47,44</b>	<b>13,55</b>
CD	adulti	10.140			8.987	900	10,01	
	ragazzi	100			1.763	140	7,94	
	<b>totale</b>	<b>10.240</b>	<b>15.000</b>	<b>1,46</b>	<b>10.750</b>	<b>1.040</b>	<b>9,67</b>	<b>14,42</b>
DVD	adulti	5.004			8.987	1.800	20,03	
	ragazzi	700			1.763	280	15,88	
	<b>totale</b>	<b>5.704</b>	<b>30.000</b>	<b>5,26</b>	<b>10.750</b>	<b>2.080</b>	<b>19,35</b>	<b>14,42</b>
Internet	adulti				8.987	900	10,01	
	ragazzi				1.763	480	27,23	
	<b>totale</b>		<b>8.900</b>		<b>10.750</b>	<b>1.380</b>	<b>12,84</b>	<b>6,45</b>

	documenti	prestiti	indice circolazione	abitanti	iscritti	indici impatto	prestiti per iscritto
<b>TOTALE</b>	<b>44.840</b>	<b>114.100</b>	<b>2,54</b>	<b>10.750</b>	<b>6.000</b>	<b>55,81</b>	<b>19,02</b>